

主要スポットを
楽にまわるなら!

文京シビックセンターを中心に区内を巡る3路線が運行中!

文京区コミュニティバス Bーぐる

お問い合わせ 日立自動車交通(株) <http://www.hitachi-gr.com>

目白台・小日向ルート



千駄木・駒込ルート



本郷・湯島ルート



発行：一般社団法人文京区観光協会
 お問い合わせ：文京区観光インフォメーション
 〒112-0003 東京都文京区春日1-16-21
 文京シビックセンター1階 電話：03(5803)1941
 開所時間：9:30～18:00
 休業日：文京シビックセンター全館休館日
 年末年始
<https://b-kanko.jp/>

文京区
ちはやふる



日本語版 文京区×ちはやふるver.

文京

BUNKYO

観光ガイド

MAP

6つのエリア

競技かるた発祥の地 かるたの街文京

- 湯島・本郷
- 根津・千駄木
- 後樂園・春日
- 小石川
- 白山・本駒込
- 関口・目白台

※本誌に掲載された情報は、2021年12月現在のものです。その後、内容が変更になる場合もありますので、ご了承くださいませようお願いいたします。

文京区

ちはやふる



綿谷新 (わたやあらた)

東京大学

漫画「ちはやふる」では、周防名人や須藤選手など強豪選手が通う東京大学。実際に、東大かるた会には多くの強豪選手が所属しています。

本郷7-3-1 MAP▶P.7

かるた記念大塚会館

漫画「ちはやふる」でも数々の名試合が開催されたかるた記念大塚会館。実際に、名人位・クイーン位東日本予選、挑戦者決定戦は、文京区かるた記念大塚会館で行われています。

大塚4-13-5

MAP▶P.29



真島太一 (ましまたいち)

文京区
ちはやふる

教育の森公園

かるた記念大塚会館からほど近い教育の森公園は、昭和61年、旧東京教育大学(現在の筑波大学)の跡地を活用し開園。漫画「ちはやふる」では千早と周防名人が出会った場所として登場します。また、本郷三原堂および茗荷谷三原堂では、「ダイアヘアどらやき」を販売しています。

本郷三原堂HP▶ <https://www.hongo-miharado.co.jp>

大塚3-29 MAP▶P.20



綾瀬千早 (あやせちはや)

白山交流館

区民の皆さんの憩いの場である白山交流館では、漫画「ちはやふる」でも登場したように、東大かるた会の皆さんが日々練習を行っています。

白山4-27-11 MAP▶P.21



MAP

『ちはやふる』(講談社/「BE・LOVE」連載)は、末次由紀先生による競技かるたを題材とした人気漫画です。文京区では、『ちはやふる』デザイン of B-ぐるラッピングバスの運行や1日乗車券の販売などさまざまなコラボを実施しています。この機会にぜひ、文京区内をめぐるませんか?

文京区HP▶ <https://www.city.bunkyo.lg.jp/bunka/gejutsu/bunka/karutanomachibunkyo-chihayafuru.html>



《かるたの街 文京》

文京区は競技かるた発祥の地であり、一般社団法人全日本かるた協会をはじめ、かるた記念大塚会館、漫画「ちはやふる」の出版社、全国的な強豪かるた会が所在する「かるたの街」。区内の湯島天満宮では小学生選手権大会や中学生選手権大会が毎年開催されています。

競技かるた発祥の地
かるたの街文京

文京区

BUNKYO

歴史と文化が香る
みどり豊かな



… おすすめルート 1

Start! 御茶ノ水駅

- 3 史跡湯島聖堂 4分
- 1 お茶の水
おりがみ会館 14分
- 5 本郷給水所公苑 3分
- 6 東京都水道歴史館 8分
- 4 日本サッカー
ミュージアム 3分
- 7 霊雲寺 4分
- 8 麟祥院 7分
- 10 三菱史料館 7分
- 9 湯島天満宮
(湯島天神) 6分

Goal! 湯島駅

… おすすめルート 2

Start! 湯島駅

- 9 湯島天満宮
(湯島天神) 6分
- 8 麟祥院 10分
- 13 東京大学赤門
育徳園心字池
(三四郎池) 9分
- 11 旧伊勢屋質店 5分
- 14 文京ふるさと歴史館 5分
- 17 大クスノキ 7分
- 5 本郷給水所公苑 3分
- 6 東京都水道歴史館 13分

Goal! 水道橋駅

● 文京区自転車シェアリング
サイクルポート 詳しくは P.48

6 WC 公衆トイレ ● だれでもトイレ

多くの文化人が住み、学び、
愛したまち **おすすめルート**



湯島・本郷エリア

× 交番	⛪ 病院	🌳 公園	⛪ 墓地	🏢 工場
🚒 消防署	⛪ 史跡	⛪ キリスト教教会	🏛️ 公民館	🎓 学校
⛪ 寺	🏪 ショッピング	🚗 駐車場	🏪 コンビニ	🚔 警察署
👶 幼稚園	🎨 美術館	🚰 駐留施設	📬 郵便局	🎡 遊園地
👶 保育園	🚉 駅	🛠️ ガソリンスタンド	🏪 ガソリンスタンド	🚇 地下鉄出口
📖 図書館	🏛️ 官公署	🍽️ 飲食店	🏪 銀行	🚏 バス停

湯島・本郷

BUNKYO 7



湯島・本郷エリア

多くの文化人が
住み、学び、
愛したまち

てくてく



1 お茶の水おりがみ会館

日本の伝統文化、和紙・折り紙・千代紙について見て遊んで学べるスポット。和紙の魅力が詰め込んだ企画ギャラリーのほか、和紙を使った教室や染め工房なども併設しています。オリジナルの折り紙やキットを取り揃えるショップも人気です。

湯島1-7-14
03-3811-4025

P.43



2 和様 うどよし書道教室

少人数で学べる和様の書道教室。気軽に体験できる約1時間のコースから用意。年間100名以上の外国人が体験しており、「日本語の書道」に興味がある外国人旅行者におすすめです。「和様の書展」(年1回)や不定期で開催される「書展見学会」などのイベントもあります。

湯島2-14-12
03-3834-0639

P.43

3 史跡湯島聖堂

1690年、上野忍岡の林羅山邸内にあった孔子廟を五代将軍・綱吉がこの地へ移したのが始まり。1797年には、西隣に幕府直轄の昌平坂学問所が開設されました。現在の建物は、関東大震災後の1935年に鉄筋コンクリート造りで再建したものです。

湯島1-4-25
03-3251-4606



4 日本サッカー ミュージアム

日本サッカー協会が、2002年FIFAワールドカップ日韓大会の開催を記念し、2003年にオープン。B1階には、Jリーグコーナーやオリジナルグッズが手に入るショップ、B2階には、FIFAワールドカップに関する貴重な資料の展示や3Dの迫力ある映像が楽しめるシアターを完備しています。

本郷3-10-15
JFAハウス
050-2018-1990



5 本郷給水所公苑

武蔵野をイメージした雑木林と開放的な西洋庭園があり、53品種約300株のバラが植えられています。

本郷2-7 03-5803-1252
(文京区みどり公園課)

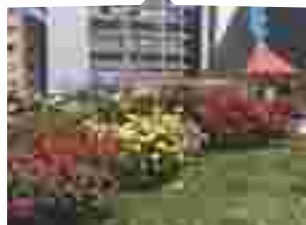

6 東京都水道歴史館

江戸時代から現代に至る400年の水道の歴史、水道の技術・設備に関わる展示を公開しています。

本郷2-7-1 03-5802-9040



7 霊雲寺

五代将軍・綱吉によって、1691年に将軍家の祈願寺として創建。かつて境内には伽藍や学寮が整い、土塀をめぐらした大寺院で、江戸時代の名刹としてその規模を誇っていました。関東大震災と第二次世界大戦で焼失し、現在の本堂は1976年に再建されました。

湯島2-21-6
03-3811-1816



8 りんしょういん 麟祥院

1624年、春日局の願により三代将軍・家光の命で殿堂を造立。「報恩山天澤寺」と称し、後に「天澤山麟祥院」と改号。春日局の墓石の四方と台石には穴があり、「願いが通る」と江戸時代より人々に参詣されました。

湯島4-1-8
03-3811-7648

P.42



9 湯島天満宮 (湯島天神)

学問の神様・菅原道真公を祀る神社で、湯島天神とも呼ばれています。梅の名所としても有名です。境内には、銅製の鳥居(都指定文化財)や迷子探しの奇縁氷人石(区指定文化財)があります。1995年には社殿が総檜造りで改築されました。境内に至るまでには、男坂、女坂、夫婦坂の3つの坂があります。

湯島3-30-1
03-3836-0753

P.46,47



10 三菱史料館

1996年に公益財団法人三菱経済研究所の付属施設として開設された史料館。岩崎彌太郎にはじまる三菱の歴史に関する史料を収集・保存・公開。ロビーでのビデオ上映や小冊子の頒布もあるので、わかりやすく学ぶことができます。所蔵史料数は約7万4千点にも及びます。

湯島4-10-14 03-5802-8673





湯島・本郷エリア
多くの文化人が
住み、学び、
愛したまち

湯島・本郷エリア

てん

11 旧伊勢屋質店

樋口一葉が生活に困った時にたびたび通ったとされる質屋。本郷・菊坂にあり、蔵や見世、座敷を有した明治期の建物です。建物所有者の跡見学園女子大学と区の協働で、建物内部を一般公開しています。開館日:金曜・土曜・日曜(休館日あり)・毎年11/23(一葉忌)

📍 本郷5-9-4
☎ 03-3941-7420
(跡見学園女子大学)



P.41



12 かねやすビル

町奉行の大岡越前守が耐火のため、この地から南側を土蔵造りや塗屋にすることを命じ、「本郷もかねやすまでは江戸の内」という川柳が生まれました。「かねやす」は、享保年間(1716~36)に乳香散という歯磨き粉を売って繁盛しました。洋品店として近年まで営業していました。



13 東京大学赤門 育徳園心字池 (三四郎池)

「赤門」は1827年、加賀藩十三代藩主・前田斉泰が十一代将軍家斉の娘・溶姫を正室を迎える際、当時の慣例にない建てられたもの。「三四郎池」は三代将軍・家光の訪問の際に造られた庭園内にある「心字池」のことで、夏目漱石の名作『三四郎』の舞台になりました。

📍 本郷7-3-1
☎ 03-3812-2111

14 文京ふるさと歴史館

1991年に開館した区立の地域博物館。常設展示室では、文京区の歴史・文化、暮らし、ゆかりの文学者や史跡などについて、展示資料やコンピューターシステムでわかりやすく学べます。

📍 本郷4-9-29
☎ 03-3818-7221



16 法眞寺

明治を代表する女性小説家、樋口一葉がこの寺の隣で少女時代を過ごしました。作品『たけくらべ』で主人公が恋心を抱く青年・真如のモデルがこの寺の若僧だといわれ、『ゆく雲』で「腰ごろもの観音さま」として描かれる腰衣観音が現存するなど、一葉ゆかりの寺として知られています。

📍 本郷5-27-11
☎ 03-3813-8241

P.41



15 宝生能楽堂

1913年に創建された能楽専門の絢爛な公演場。関東大震災や東京大空襲で焼失し、1978年現在の宝生能楽堂が完成。490席の客席を有する豪華な檜造りの舞台には、和の伝統美が盛り込まれています。ロビーには展示スペースもあり、随時企画展示も開催されています。

📍 本郷1-5-9
☎ 03-3811-4843

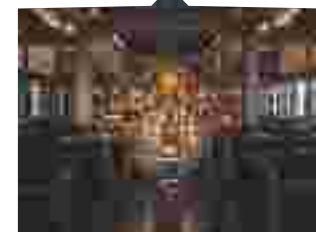

17 大クスノキ

本郷三丁目駅から約5分、ビルの谷間にそびえ立つ大クスノキ。「本郷弓町のクス」や「楠亭の大クス」、「弓町の大クス」とも呼ばれ、親しまれています。推定樹齢は600年、地上約1.5mの位置では幹周りが約8.5m。5、6月には美しいクリーム色の花が咲きます。司馬遼太郎の「街道をゆく」にもこの木が登場しています。

📍 本郷1-28-32

18 金魚坂

350年以上の歴史を持つ金魚問屋が営む食事処。金魚モチーフの食器を使ったカフェや懐石料理を味わえます。敷地内には多くの水槽があり、金魚や鯉を鑑賞できるほか、釣り堀や金魚すくいも楽しめます。

📍 本郷5-3-15
☎ 03-3815-7088



下町の風情と日本の伝統文化を体感できるまち

おすすめルート

Start! 根津駅

2 根津教会

3 根津神社

4 夏目漱石旧居跡 (猫の家)

5 あめ細工吉原

7 文京区立森鷗外記念館

8 駒込大観音 (光源寺)

Goal! 本駒込駅

おすすめルート

文京区自転車シェアリング サイクルポート 詳しくは P.48

公共トイレ

だれでもトイレ



根津・千駄木エリア

X 交番	病院	公園	墓地	工場
消防署	史跡	キリスト教会	公民館	学校
寺	神社	ショッピング	コンビニ	警察署
幼稚園	美術館	駐車場	郵便局	遊園地
保育園	駅	宿泊施設	ガソリンスタンド	地下鉄出口
図書館	官公署	飲食店	銀行	バス停

1 弥生美術館 竹久夢二美術館

1984年に設立した「弥生美術館」は、大正～昭和に活躍した挿絵画家・高島華宵などの作品を所蔵しています。「竹久夢二美術館」は、1990年に弥生美術館から独立、竹久夢二作品を常設するほか、年4回の企画展も開催しています。

(弥生美術館)
📍 弥生2-4-3 ☎ 03-3812-0012
(竹久夢二美術館)
📍 弥生2-4-2 ☎ 03-5689-0462



3 根津神社

六代将軍・家宣が生まれた場所で、根津神社はその産土神となりました。1706年に五代将軍・綱吉によって、この地に社殿が造営されました。見事な権現造りの本殿、拝殿、幣殿、唐門、楼門、透塀のすべてが現存し、国の重要文化財に指定されています。春には境内に約3,000株のツツジが咲き競います。

📍 根津1-28-9
☎ 03-3822-0753

P.44,46 📄



2 根津教会

1919年、アメリカの福音派系の礼拝堂として建てられた教会。関東大震災や戦災にも耐えた貴重な日本の近代洋風建築の1つ。礼拝堂は、牧師が立つ壇が隅にあり、扇型に長椅子を取り囲むよう配置されており、会衆が集中して牧師の話を聴ける設計。国登録有形文化財として登録されました。

📍 根津1-19-6 ☎ 03-3821-6342



4 夏目漱石旧居跡 (猫の家)

文豪・夏目漱石が、イギリスから帰国後の明治36年から3年間住んだ場所。ここで、処女作『吾輩は猫である』を執筆し、旧居は作品の舞台となりました。『倫敦塔』や『坊ちゃん』、『草枕』などの大作もここで執筆されました。現在は、日本医大同窓会館の敷地となっています。

📍 向丘2-20-7
☎ 03-5803-1174

(文京区アカデミー推進課)

P.40 📄



下町の風情と
日本の伝統文化を
体感できる
まち

根津・千駄木エリア



6 和菓子教室 sakura

季節の和菓子とお抹茶を学べるアットホームな教室。自宅でも気軽に作れる簡単なレシピで、繊細で上品で美しい和菓子をレクチャーします。伝統的な茶道の粋にとらわれない、簡単なお抹茶のたて方も学べます。出来上がった和菓子はもちろんお持ち帰りOK。

📍 千駄木3-38-9

☎ momoko@wa-sakura.com

P.43 📄



7 文京区立 森鷗外記念館

森鷗外が1922年に亡くなるまでの30年間に過ごした場所で、2階の書斎から品川沖が見えたことから、「観潮楼」と名付けられました。鷗外はここで『青年』や『雁』などの名作を生み出しました。自筆原稿や書簡、観潮楼正門の門柱跡、「三人冗語の石」などが見学できます。カフェも併設。

📍 千駄木1-23-4

☎ 03-3824-5511

P.40 📄



8 おおがのん 駒込大観音 (光源寺)

浄土宗の寺院・光源寺は、1589年に神田で創建され、1648年に現在地に移されました。奈良の長谷観音を模した十一面観音像は高さが6m以上あり、境内の野梅の巨木とともに「梅の大観音」と親しまれています。観音像は元禄年間に建立されましたが、東京大空襲で消失し、1993年に再建されました。毎年7月9、10日は「ほおずき千成り市」で賑わいます。

📍 向丘2-38-22

☎ 03-3821-1188



9 丁子屋

明治28年創業、4代続く老舗染め物・洗張店。約300種の手ぬぐいが並びます。型紙を使って特殊な糊を染めない部分につけ、その上から染料を注ぐ伝統的な型染め、注染と呼ばれる技術で染め上げられた布は、裏表に同じ柄が出て色褪せにくいことが特徴です。

📍 根津2-32-8

☎ 03-3821-4064

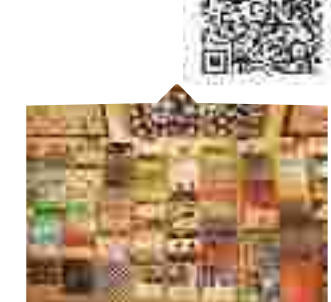

江戸のお庭と現代の建物が交じり合うまち



おすすめルート

Start! 飯田橋駅

1 小石川後楽園

3 牛天神北野神社

2 文京シビックセンター

4 講道館

5 東京ドームシティ (Spa LaQua)

Goal! 後楽園駅

- おすすめルート
- 文京区自転車シェアリング サイクルポート 詳しくは P.48
- WC 公衆トイレ
- ♡ だれでもトイレ

× 交番	⚪ 病院	🌳 公園	🏠 墓地	🏢 工場
🚒 消防署	⛪ 寺院	⛩ 神社	⛪ 史跡	⚪ キリスト教会
🏫 幼稚園	🎨 美術館	🚗 駐車場	📠 郵便局	🏫 公民館
🏫 保育園	🚗 駐泊施設	🚗 宿泊施設	📠 ガソリンスタンド	🏫 コンビニ
📖 図書館	🏢 官公署	🍽 飲食店	🏦 銀行	🏫 学校
				🚔 警察署
				🏫 遊園地
				🚇 地下鉄出口
				🚏 バス停



後楽園・春日エリア

後楽園・春日



1 小石川後樂園

水戸徳川家の上屋敷内の庭で、初代藩主・頼房が着手、二代・光圀が完成させました。回遊式築山泉水庭園で、随所に中国的趣向を凝らしています。「後樂園」の名は、『岳陽樓記』の中にある「天下の憂いに先じて憂い、天下の楽しみに後れて楽しむ」から付けられました。

📍 後楽1-6-6
☎ 03-3811-3015

P.34



2 文京シビックセンター展望ラウンジ

音楽イベントにも使われるホールや区民施設、区役所などの公共機関からなる総合施設。25階の展望ラウンジは地上約105mの高さにあり、昼は富士山、秩父連峰、筑波山、東京スカイツリーを望む330度の大パノラマを、夜は東京の美しい夜景が楽しめます。

📍 春日1-16-21
☎ 03-3812-7111
(文京区役所)



3 牛天神北野神社

源頼朝が東国征討の折この地で休息をし、夢に牛に乗った菅原道真公が現れ、「汝に2つの吉事あり」と告げたという言い伝えが残っています。そのお告げ通り頼朝が誕生し、戦にも勝利したことで、頼朝は報恩感謝でこの地に社殿を建立しました。社殿脇には頼朝が腰を掛けた牛に似た岩が祀られ、撫で岩の発祥となりました。

📍 春日1-5-2 ☎ 03-3812-1862



江戸のお庭と現代の建物が交じり合うまち



後樂園・春日エリア

4 講道館

世界約200の国と地域で行われている講道館柔道の総本山として、1882年に嘉納治五郎師範が創設。館内には、約1,300畳の道場があり、延べ150名以上の指導員や講師が指導にあたっています。講道館の発展を伝えるための講道館柔道資料館や図書館も併設しています。

📍 春日1-16-30
☎ 03-3811-7152



文京スカイパノラマ

後樂園周辺のドローン映像が楽しめます。



5

都市型総合エンタテインメント施設

東京ドームシティ

東京ドーム

読売巨人軍の本拠地で、日本初の全天候型多目的スタジアムです。



Spa LaQua

「トータルでキレイがかなう」温浴施設。地下1,700mから湧き出るナトリウム塩化物強塩泉を使用した露天風呂、炭酸泉・酸素泉を楡の浴槽で楽しめるミルクソーダ、黄土やゲルマニウムなど岩盤浴効果を期待できる多様な低温サウナなどでリラックスできます。

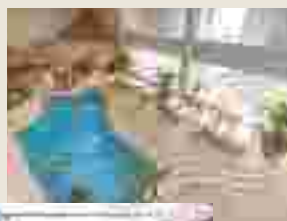

📍 後楽1-3-61
☎ 03-5800-9999
(東京ドームシティ)



宇宙ミュージアム TeNQ

「宇宙を感動する」をコンセプトとしたエンタテインメントミュージアム。心打つ星空や圧倒的な宇宙空間、最先端の科学などを体感できる9つのエリアで構成しています。



東京ドームシティアトラクションズ

子どもから大人まで遊べる遊園地(旧後樂園ゆうえんち)。観覧車やジェットコースターなどのアトラクションのほか、ヒーローショーも。



野球殿堂博物館

1959年、日本初の野球専門博物館として開館。「野球殿堂入りの人々」の肖像レリーフのほか、野球に関する様々な資料を約4万点収蔵しています。

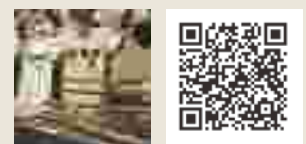

桜や紅葉、
四季の景色が
あるまち



おすすめルート

Start! **茗荷谷駅**

5 **占春園** 7分

2 **石川啄木 終焉の地
歌碑・顕彰室** 2分

3 **播磨坂
さくら並木** 7分

1 **小石川植物園
(東京大学大学院理学系
研究科附属植物園)**

7 **傳通院** 13分

6 **源覚寺
(こんやくえんま)** 8分

Goal! **春日駅** 6分

- ...おすすめルート
- 文京区自転車シェアリング
サイクルポート 詳しくは **P.48**
- WC 公衆トイレ
- 🚶 だれでもトイレ

- | | | | | | |
|-------|-------|--------|------------|---------|-------|
| K 交番 | 🏥 病院 | 🌳 公園 | Ⓜ キリスト教会 | Ⓜ 墓地 | 🏭 工場 |
| Y 消防署 | Ⓜ 史跡 | Ⓜ 公民館 | 🏠 ショッピング | 🏠 公民館 | 🎓 学校 |
| 🏯 寺院 | Ⓜ 神社 | 🏠 コンビニ | 🚗 駐車場 | 🚔 警察署 | 🎪 遊園地 |
| 🏫 幼稚園 | 🎨 美術館 | 🚗 駐車場 | 📧 郵便局 | 🚰 遊園地 | 🚶 遊園地 |
| 🏫 保育園 | 🚉 駅 | 🚗 宿泊施設 | 🏪 ガソリンスタンド | 🚇 地下鉄出口 | 🚶 遊園地 |
| 📖 図書館 | 🏢 官公署 | 🍽 飲食店 | 🏦 銀行 | 🚏 バス停 | 🚶 遊園地 |

小石川エリア



白山・本駒込

湯島・本郷

小石川



AREA

小石川エリア

桜や紅葉、四季の景色があるまち

てくてく

1 小石川植物園

(東京大学大学院理学系研究科附属植物園)

かつてこの地には、五代将軍・綱吉の館林藩主時代の別邸がありました。日本最古の植物園で、1684年に「小石川御薬園」となり、1722年には園内に「小石川養生所」が創設。1877年に東京大学の附属となりました。

📍 白山3-7-1 📞 03-3814-0138



2 石川啄木 終焉の地 歌碑・顕彰室

1911年、本郷の喜之床からこの地に移った石川啄木は、翌年、肺結核により26歳でこの世を去るまで暮らしました。2015年に「歌碑」と「顕彰室」を設置。歌碑には啄木が最後に創った二首を直筆で再現。顕彰室では啄木の足跡を紹介し、直筆原稿の複製も見学できます。

📍 小石川5-11-8 📞 03-5803-1174
(文京区アカデミー推進課)



3 播磨坂 さくら並木

第二次大戦後の区画整理によりできた「環状3号線」の一部として整備。かつてこの地にあった松平播磨守上屋敷にちなみ、「播磨坂」と名付けられました。1960年に桜の木が地元の人々の手により約120本植えられ、今では立派な桜並木に成長しています。

📍 小石川4丁目と5丁目の境

P.45



4 印刷博物館

2000年に凸版印刷の100周年を記念して、新社屋に開館。活版印刷を中心とした印刷体験など、印刷の起源から最新の印刷技術までを、「かんじる」「みつける」「わかる」「つくる」の4つのキーワードで紹介し、新しい発見ができる印刷専門のミュージアムです。

📍 水道1-3-3 📞 03-5840-2300



5 占春園

徳川光圀の弟・松平頼元が、1659年に屋敷を構えた庭園の名残。かつてはホトギスの名所としても知られていました。教育の森公園側の入口に、日本では珍しいシロマツやダイオウショウがあります。

📍 大塚3-29



7 伝通院

1415年、浄土宗第7祖の了誉聖阿上人が「無量山寿経寺」として開山。1602年に、徳川家康が生母・於大の方の菩提寺とし、法名「傳通院殿」から傳通院と呼ばれるようになりました。境内には、於大の方や家康の孫・千姫など、徳川家ゆかりの女性の墓が数多くあります。

📍 小石川3-14-6 📞 03-3814-3701

P.45



6 源覚寺 (こんにやくえんま)

宝暦(1751~64年)の頃、老婆の眼病を閻魔王が自身の右目を与えて治し、老婆は感謝して好物の「こんにやく」を断ち、供え続けたとされています。以来、「こんにやくえんま」と呼ばれ信仰を集めています。また境内には歯痛緩和の「塩地藏」も安置されています。

📍 小石川2-23-14 📞 03-3811-4482

P.45



由緒ある神社や
大名が造った庭園が
歴史を語るまち

てくてく

おすすめルート

Start! 白山駅

1 白山神社

3 八百屋お七の墓
(円乗寺)

2 南谷寺(目赤不動)

4 吉祥寺

5 富士神社

6 東洋文庫

7 六義園

Goal! 千石駅

おすすめルート

● 文京区自転車シェアリング
サイクルポート 詳しくは P.48

WC 公衆トイレ

白山・本駒込エリア

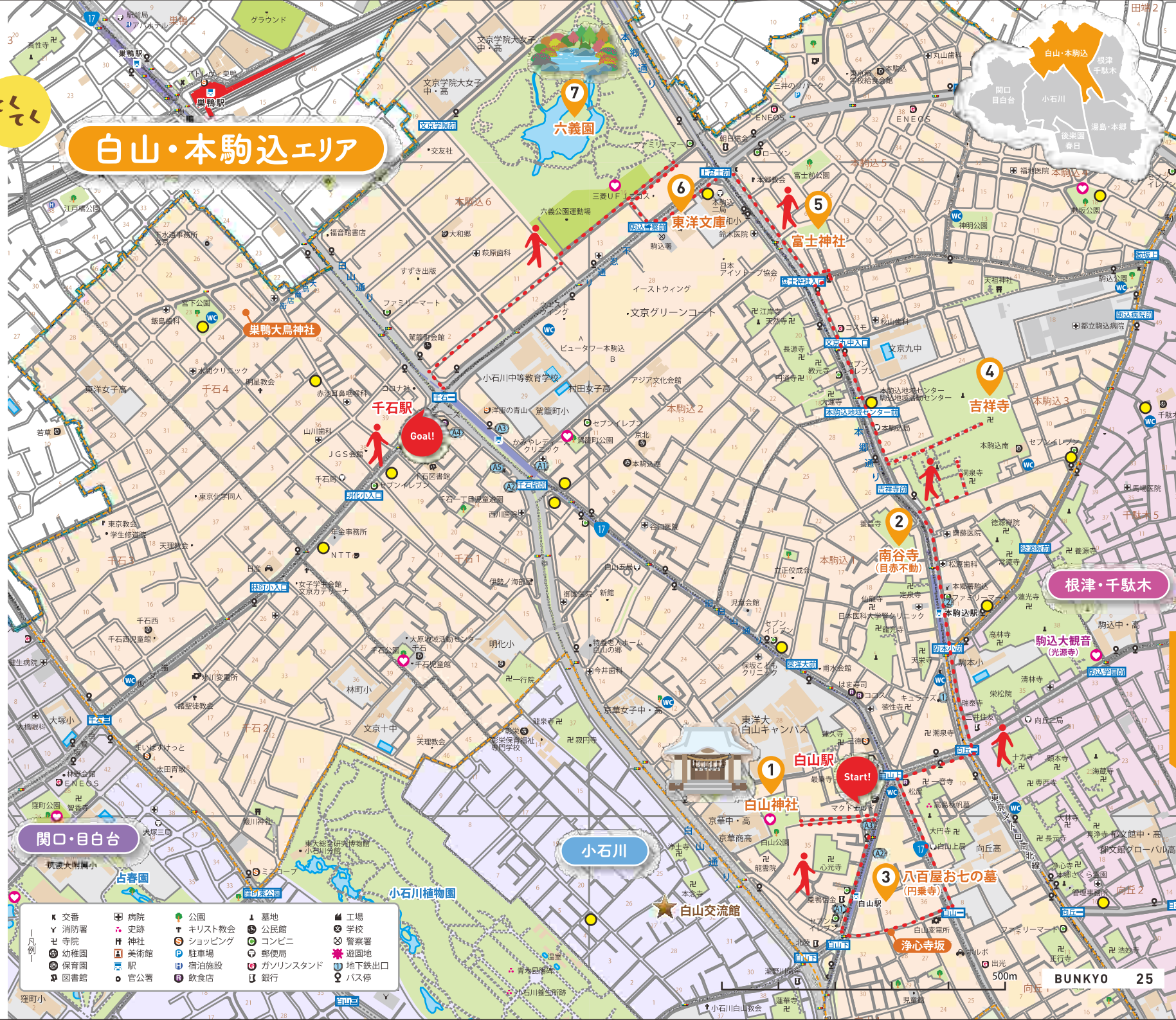

K 交番	病院	公園	キリスト教会	公民館	工場
Y 消防署	史跡	↑ 墓地	ショッピング	コンビニ	学校
せ 寺院	神社	Ⓜ 駅	駐車場	郵便局	警察署
幼 幼稚園	美術館	Ⓜ 駅	宿泊施設	ガソリンスタンド	遊園地
保 保育園	Ⓜ 駅	官 官公署	飲食店	銀行	地下鉄出口
図 図書館					バス停





白山・本駒込エリア

由緒ある神社や
大名が造った庭園が
歴史を語るまたち



1 白山神社

天曆年間(947~957年)に加賀一宮白山神社を現在の本郷1丁目に勧請し、後に巢鴨原(現在の小石川植物園内)に移されました。その後、五代将軍・綱吉が将軍職につく前、屋敷の造営のために現在の場所に移り、綱吉と生母桂昌院の信仰を受けました。梅雨の時期には見事なあじさいが咲き誇ります。また境内には、中国の革命家・孫文が座ったとされる石が残り、記念碑が建てられているほか、京都・松尾大社の分霊を勧請した関東松尾神社もあり、酒造の神様として奉られています。



白山5-31-26
03-3811-6568



2 南谷寺(目赤不動)

元和年間に万行和尚が伊勢国赤目山で、不動明王像を授けられ、後に駒込村の動坂に庵を開き、赤目不動と号しました。そして寛永年間、三代将軍・家光が動坂の庵に立ち寄り、目黒・目白不動に対し目赤不動と呼ぶべしと命じました。江戸の五色不動の1つとして知られています。

本駒込1-20-20
03-3942-0706

3 八百屋お七の墓(円乗寺)

天台宗の寺院・円乗寺の境内には、井原西鶴の「好色五人女」などで有名なお七の墓があります。天和の大火により家が焼け、円乗寺での避難中に寺小姓佐兵衛と恋仲になったお七は、再建して戻った後、佐兵衛会いたさに放火をし、火あぶりの刑になりました。

白山1-34-6
03-3812-7865



4 吉祥寺

太田道灌が江戸城を築城する際、「吉祥増上」の金印が出土し、それを本尊に江戸城内に「吉祥庵」を建てたのが始まり。その後、水道橋に移り、明暦の大火で現在地に移転しました。寺には駒澤大学の前身となる曹洞宗の学寮「旃檀林」もおかれ、多くの学僧が学びました。

本駒込3-19-17
03-3823-2010



5 富士神社

本郷村の名主が1573年、現在の東京大学の場所に、駿河の富士浅間社を勧請。1628年に元々駒込の地にあった創建不詳の富士塚(現在地)に遷座し、合祀されました。拝殿は富士山に見立てた山の上であり、江戸時代の富士信仰の山開きの行事では賑わいを見せます。

本駒込5-7-20
03-3823-7894



P.45

6 東洋文庫

1924年、三菱第三代当主・岩崎久彌が設立した東洋学の専門図書館・研究所。世界五大東洋学研究図書館の1つとして知られ、国宝5点、重要文化財7点を含むおよそ100万冊を所有しています。ミュージアムショップやカフェも併設しており、緑豊かな中庭も見ものです。

本駒込2-28-21
03-3942-0280
(ミュージアム)



7 六義園

小石川後楽園と並ぶ、江戸の二大庭園の1つ。五代将軍・綱吉の側用人、柳澤吉保がこの地を賜り、美しく造成した庭園を持つ下屋敷を造りました。園名は『詩経』の六義から名づけられました。桂離宮の庭園の様式を採用した回遊式築山泉水庭園で、特別名勝に指定されています。

本駒込6-16-3
03-3941-2222

P.36

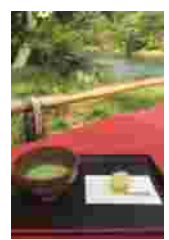

江戸から近代へ 文化と伝統を つなぐまち



おすすめルート

Start! 護国寺駅

2 護国寺 1分

1 鳩山会館 14分

3 東京カテドラル
聖マリア大聖堂 5分

4 講談社
野間記念館(休館中) 2分

6 永青文庫 5分

8 肥後細川庭園 8分

7 関口芭蕉庵 4分

9 ホテル
椿山荘東京 6分

10 江戸川公園 4分

Goal! 江戸川橋駅

おすすめルート

● 文京区自転車シェアリング
サイクルポート 詳しくは P.48

WC 公衆トイレ

● だれでもトイレ

関口・目白台エリア



x 交番	● 病院	● 公園	● 墓地	● 工場
y 消防署	● 史跡	● キリスト教会	● 公民館	● 学校
卍 寺院	● 神社	● ショッピング	● コンビニ	● 警察署
● 幼稚園	● 美術館	● 駐車場	● 遊園地	● 観光地
● 保育園	● 駅	● 宿泊施設	● ガソリンスタンド	● 地下鉄出口
● 図書館	● 官公署	● 飲食店	● 銀行	● バス停

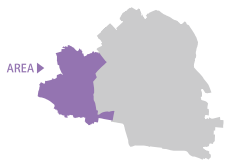

江戸から近代へ 文化と伝統を つなぐまち

関口・目白台エリア

てくてく

1 鳩山会館

元総理大臣・鳩山一郎が、友人の建築家、岡田信一郎の設計により、1924年に建てた洋館。小川三知の手による美しいステンドグラスを配した英国風の建物です。鳩山家四代の記念品、愛蔵品を展示するほか、バラに彩られた庭園などが公開されています。

📍 音羽1-7-1
☎ 03-5976-2800



2 護国寺

五代将軍・綱吉が、生母・桂昌院の願いで1681年に建てた祈願寺で、後に、武運長久を祈る将軍家の祈願寺となりました。本堂は元禄期の建築工芸の粋を結集したと言われています。1928年に近江より移築された書院造りの月光殿とともに、国の重要文化財に指定されています。

📍 大塚5-40-1 ☎ 03-3941-0764



3 東京カテドラル 聖マリア大聖堂

1899年にこの地に開かれた聖母仏語学校の付属聖堂が始まり。後に関口教会となり、木造ゴシック式の聖堂が建てられましたが、東京大空襲で焼失。現在の大聖堂は1964年、丹下健三の設計で建築されました。ステンレス・スチール張りの外装、内部に柱が1本もない造りがユニークです。

📍 関口3-16-15 ☎ 03-3941-3029



4 講談社野間記念館 (休館中)

講談社の創業90周年を記念に造られ、創業者・野間清治氏が集めた、「野間コレクション」と呼ばれる美術品を中心に展示。講談社の出版事業にかかわる貴重な出版文化遺産も数多く所蔵しています。建物は、旧社長宅を改装したもので、4つの展示室と休憩室を備えています。

📍 関口2-11-30 ☎ 03-3945-0947



5 日本女子大学 成瀬記念講堂

図書館兼講堂として1906年に建設。日本人の手による本格的な西洋建築で、関東大震災により大きな被害を受けましたが、翌年、内部の造作を遺して再建されました。のちに日本女子大学の創立者を記念して「成瀬記念講堂」と命名され、壇上には高村光太郎作の「成瀬仁蔵胸像」があります。

📍 目白台2-8-1 ☎ 03-3943-3131



6 永青文庫

江戸時代の熊本藩主・細川家の江戸下屋敷跡の一角にあり、十六代当主・護立氏が1950年に設立した美術館。国宝8点、重要文化財32点を含む、細川家伝来の歴史資料や美術工芸品約94,000点を収蔵。年4回、様々なテーマで展覧会を開催し、作品を公開しています。

📍 目白台1-1-1 ☎ 03-3941-0850



7 関口芭蕉庵

江戸時代の俳人・松尾芭蕉が、1677年から3年間暮らした場所。二度目の江戸入りの後、神田上水の改修工事に携わり、この地にあった水番屋「龍隠庵」に住んだとされています。後に芭蕉を慕う人々によって「芭蕉庵」と呼ばれるようになりました。現在のものは戦後の建築です。

📍 関口2-11-3 ☎ 03-3941-1145



8 肥後細川庭園

江戸時代末期に、熊本藩主・細川家の下屋敷だった場所にあり、台地の起伏を活かし、立体的眺望を持った見事な池泉回遊式庭園です。大正時代に建てられ、細川家の学問所として使われた「松聲閣」は、歴史性を生かして改修され、2016年にリニューアル。建物・庭園とも無料で見学できます。

📍 目白台1-1-22
☎ 03-3941-2010

P.35

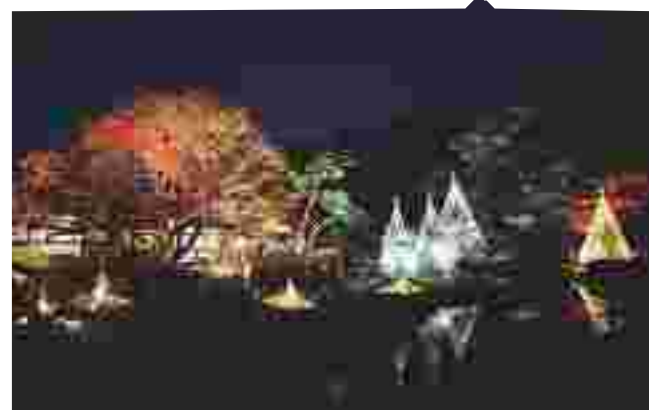

秋の紅葉ライトアップ「ひごあかり」は11月下旬～12月上旬の期間限定。
(通常ライトアップは行っていません)



9 ホテル椿山荘東京

江戸時代、上総久留里藩主・黒田豊前守の下屋敷があった場所で、明治期に山縣有朋の邸宅が建てられました。もともと椿が多く自生していた土地であったことから、椿山荘と名付けられました。現在は宿泊や食事などに利用できます。庭園には国の有形文化財の三重塔があり、美しい四季折々の景色とともに楽しめます。

📍 関口2-10-8
☎ 03-3943-1111

P.35

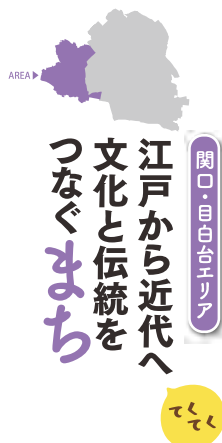

江戶から近代へ
文化と伝統を
つなぐまち



10 江戸川公園

関口台地の南斜面、神田川沿いに広がる東西に細長い公園。川沿いにソメイヨシノが植えられており、春は多くの花見客で賑わいます。藤棚のあるテラスや重量感のある石が配されている御影石の広場、西洋風の山小屋をイメージした時計塔のあるあずまやなどが楽しめます。テラス先の石組みの池は、神田上水取り入れ口に使用されていた大洗濯を復元しています。

📍 関口2-1
☎ 03-5803-1252
(文京区みどり公園課)



宿泊施設

施設名	住所	電話	施設名	住所	電話
東京ドームホテル	後楽1-3-61	03-5805-2111	フォーレスト本郷	本郷6-16-4	03-3813-4408
日中友好会館 後楽ガーデンホテル(後楽賓館)	後楽1-5-3	03-3816-6130	ホテルお茶の水イン	湯島1-3-7	03-3813-8211
東横イン後楽園文京区役所前	小石川2-2-11	03-3818-1045	東京ガーデンパレス	湯島1-7-5	03-3813-6211
ホテル椿山荘東京	関口2-10-8	03-3943-1111	アパホテル(御茶ノ水駅北)	湯島3-1-6	03-5816-1611
ホテルサトー東京	本郷1-4-4	03-3815-1133	ホテル江戸屋	湯島3-20-3	03-3833-8751
ホテルウイングインターナショナル後楽園	本郷1-25-11	03-5804-1011	更新館	向丘2-1-5	03-3812-5291
ザ・ビー東京 水道橋	本郷1-25-27	03-5840-8077	サクラホテル日暮里	千駄木3-43-15	03-5685-1200
水道橋グランドホテル	本郷1-33-2	03-3816-2101	旅館 澤の屋	台東区谷中2-3-11	03-3822-2251
ホテル マンダリン	本郷1-33-7	03-3815-8791	山中旅館	台東区池之端4-23-1	03-3821-4751
リッチモンドホテル 東京水道橋	本郷1-33-9	03-5803-2155	庭のホテル東京	千代田区神田三崎町1-1-16	03-3293-0028
ホテル機山館	本郷4-37-20	03-3812-1211			



文京区
観光協会

オリジナルグッズ



文京区観光インフォメーションにて、文京区の歴史・文化に由来するオリジナル観光グッズを販売しています。下記アイテムのほか、さまざまな観光グッズを取り揃えておりますので、是非お立ち寄りください。

文京区にゆかりのある文豪、夏目漱石の代表作『吾輩は猫である』にちなみ、猫の絵をあしらった盃です。

「吾が盃」会津塗り



吾が盃 会津塗り 黒・朱 ¥2,500(税込)
サイズ：高さ 55mm×直径 60mm

「吾が盃」江戸切子



吾が盃 江戸切子
高杯 ¥4,200(税込)
サイズ：高さ 97mm×
直径 54mm
吾が盃 江戸切子
江戸盃 ¥4,050(税込)
サイズ：高さ 37mm×
直径 65mm

地図、古地図

坂の多い文京区の地形的特徴をカラーでわかりやすく示したマップ。B2版で、ポスターとしても使えます。



文京区山あり谷ありマップ ¥1,730(税込) サイズ：B2版

タンブラー

全面に青い絵柄がプリントされたタンブラー。お求めやすく、日常使いにもぴったりの商品です。



吾が盃 ねこタンブラー
¥1,320(税込)
サイズ：高さ 110mm×
直径 83.4mm
関口芭蕉庵・椿山タンブラー
¥1,320(税込)
サイズ：高さ 110mm×
直径 83.4mm

細かいスポットを
効率よく
まわらな!

文京区 自転車 シェアリング



地域内のサイクルポートであれば、好きな場所で借りて、返却ができます。1回30分165円、延長30分毎に110円の安心料金。電動アシスト自転車なので、坂道の多い文京区でもラクラク走れます。



各エリアの
地図で
ポートの位置を
チェック!

最新情報は
WEBサイトへ

観光ガイドと巡る 文の京の旅

文京区内を知りつくしたガイドによるツアーをご用意。歴史・文化に加えて、ガイドおすすめのスポットやお店もご案内します!



お申し込みは
文京区観光インフォメーションまで
<https://b-kanko.jp/guide/>



大名庭園に行ってみよう。

小石川後楽園 Koishikawa Korakuen Garden

中国趣味が色濃く反映された水戸黄門ゆかりの広大な庭園

1952年、文化財保護法により特別史跡及び特別名勝に指定された大名庭園。徳川御三家のひとつである水戸藩の二代藩主・徳川光圀の儒学思想の影響の下に完成した庭園のため、中国趣味豊かな仕上がりが特徴です。東門近くにある内庭は、かつて水戸藩の書院の庭でした。また園の北側にある稲田は、徳川光圀が農民の苦労を嗣子である綱條の夫人に教えるために作ったと言われています。

P.18

後楽園・春日



♪♪♪

大泉水に映る紅葉の美しさは格別。園の北側には、梅林や藤棚などがあり、四季折々の景色が広がります。



♪♪♪

大堰川にかかる朱塗りの橋。京都東山にある東福寺の通天橋に見立てています。

ホテル椿山荘東京 Hotel Chinzanso Tokyo

P.32

関口・目白台

景勝地であった「つばきやま」に造られた名園

かつて上総久留里藩主・黒田豊前守の下屋敷であった土地。南北朝時代から椿が自生する景勝地として知られ、「つばきやま」と親しまれていました。明治期に、目白台地の崖線や緩傾斜を生かした名園が誕生。庭内には、般若寺式石燈籠や三重塔など史跡が点在しており、歴史に思いを馳せながら散策を楽しめます。



♪♪♪

11月下旬に見頃を迎える紅葉。鮮やかな朱色の弁慶橋とのコントラストが見事。池面に映る紅葉の木々の美しさが幻想的な空間を作ります。



P.31

関口・目白台

肥後細川庭園 Higo-hosokawa Garden

明治期の風情が残る熊本藩細川家ゆかりの庭園

江戸時代末期に熊本藩細川家の下屋敷、抱屋敷があり、明治初期に細川家の本邸となった場所。斜面に茂る林や燈籠などから明治時代の名残が感じられます。園内にある松聲閣はかつて細川家の学問所であり、住まいとしても使われていた大正時代の建物です。



♪♪♪

写真上:11月下旬になると冬の風物詩・松の雪吊りが楽しめます。写真下:春は梅、夏は肥後花菖蒲、秋はモミジやハゼの紅葉が見もの。



♪♪♪

国の有形文化財に登録されている三重塔「圓通閣」。室町時代の建造物だと推定されていますが、諸説あります。春は満開の桜も楽しめます。



大名庭園に行ってみよう。

♪どこ♪

標高約35mある藤代峠から望める緑豊かな景色。峠の頂上は「富士見山」と言われています。4～5月にかけて、ツツジが園内に華やかさを添えます。

六義園 Rikugien

古典に詠まれた風景を再現した 美しき“和歌の庭”

五代將軍・綱吉の側用人であった柳澤吉保が7年もの歳月をかけて築園。万葉集や古今和歌集に詠まれた名所・旧跡が八十八境として映し出されています。それぞれの景勝地には石柱が目印として建てられていましたが、現存するのは32カ所となっています。大泉水にかかる渡月橋は、「和歌のうら 芦辺の田鶴の鳴声に 夜わたる月の 影ささひしき」の歌から名づけられました。



白山・本駒込

P.27

♪どこ♪

3月下旬頃に見頃を迎えるしだれ桜の大木は、樹齢約70年。開花時期にはライトアップも実施され、多くの人で賑わいます。



♪どこ♪

公園の斜面はクスノキなどの大木のほか、野草も生育しています。池の周りの藤棚は、4月末～5月上旬にかけて、香り豊かな花を咲かせます。

須藤公園 Sudo Park

池の水面に朱の橋が映える 緑深き都会の庭園

加賀藩支藩の大聖寺藩の屋敷跡。その後、政治家・品川弥二郎の邸宅となり、1889年、実業家・須藤吉左衛門が買取。1933年、東京市に寄付されました。高さ約10mの須藤の滝からの水が流れ込む池には、美しい藤棚が設けられています。

📍千駄木3-4 ☎03-5803-1252(文京区みどり公園課)

根津・千駄木

大名庭園とは？

大池を中心に配し、その周りに島や橋、築山で景観を作って園路を巡らした「回遊式」が代表的。園内には見晴台や茶屋なども設け、それらを巡って楽しみました。幕府の許可なく集まることが禁じられていた大名は、社交の場としても庭園を使っていたとされ、その一環として庭園で茶事や能も催していたようです。幕府は大名の財力を弱める目的と江戸の火事対策として、庭造りを奨励していました。



西教寺表門 Saikyoji Omotemon

現在も残る数少ない 鮮やかな朱塗りの門

1874年、徳川家の重臣・酒井雅楽頭の家敷から移築。酒井雅楽頭家第十三代、第五代姫路藩主・酒井忠学に嫁いだ喜代姫を迎えるために建立されたと言われています。複雑な寸法体系で、近世初頭の標準からは外れた独特な構成の門です。1980年から文京区の有形文化財に指定されています。

📍向丘2-1-10 ☎03-3811-4706

根津・千駄木



♪どこ♪

近世初頭の標準とは違う独特な造りで、現存する貴重な赤門のため、文京区の有形文化財となっています。

旧安田楠雄邸庭園 The former Kusuo Yasuda House and Garden

大正時代の実業家が建てたお屋敷とお庭



♪どこ♪

写真上:邸宅は各棟が斜めにずらして建つ「雁行形」に配されており、見る部屋によって主庭の景色が違って見えます。主庭は座敷式庭園で、滝石組などを望めます。写真右:白当たりのよいザンルームからは美しい主庭を眺めることができます。庭園は屋敷の中からの眺めを重視し、興行きを表現した造りになっています。

根津・千駄木



近代の名庭も
見てみよう!

1919年、「豊島園」の創始者の実業家・藤田好三郎によって造られた邸宅。旧安田財閥の創始者・安田善次郎の女婿・善四郎が買取、現在は公益財団法人日本ナショナルトラストが所有しています。大正・昭和期の山の手住宅の庭園を楽しめます。

📍千駄木5-20-18 ☎03-6380-8511

文学作品に登場する坂を見に行こう。

あふみざか
鐘坂 本郷四丁目20と31の間



時代を感じさせる石垣が印象的

片側に石垣の連なる、細い坂道。坂名の由来は、鐘職人の子孫が住んでいた説や、形が鐘に似ていたという説があります。



樋口一葉は数十冊の日記を残しており、節目ごとに新たな題名で書き起こしました。その中の『蓬生日記』にこの坂が登場しています。

だんござか
団子坂 千駄木二丁目と三丁目の間



さまざまな文人がとりあげた「文学坂」



団子屋があった、悪路で転ぶと団子ようになった、など名前の由来には諸説あります。

団子坂は江戸川乱歩や森鷗外など多くの文人の作品に出できます。夏目漱石の『三四郎』では、当時この地で有名な菊人形の小屋に入る描写があります。

おずみざか
鼠坂 音羽一丁目10と13の間



住宅の間を通る急勾配の階段坂

細長い様子から鼠が通るような坂と言われたとの説があります。急勾配ではぼ真っ直ぐな、階段がついた坂道です。

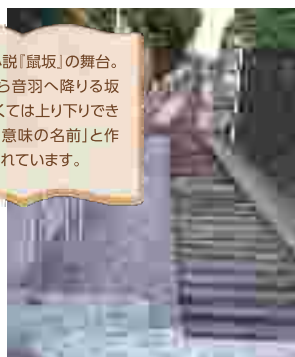

森鷗外の小説『鼠坂』の舞台。「小日向から音羽へ降りる坂で、鼠でなくては上り下りできないという意味の名前」と作中で描写されています。

しんざか
新坂 根津一丁目21と28の間



根津神社の門前を下るS字の坂

根津神社の前を通る坂道です。本郷通りから根津谷への便を考えて作られた新しい坂のため、その名がつけました。

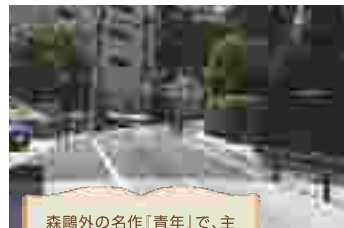

森鷗外の名作『青年』で、主人公が新坂を歩いていきます。「S字を書いたように曲がっている」と描写されたことで、S坂とも呼ばれるようになりました。

じょうしんざか
浄心寺坂 白山一丁目32と33の間



八百屋お七ゆかりの坂として有名

約170mの住宅街の中の坂道で、坂上に浄心寺があったため、この名がつけました。また坂下には、八百屋お七の墓(円乗寺)があります。



八百屋お七は井原西鶴の『好色五人女』に登場。大火で家が焼け、菩提寺だったこの坂沿いの円乗寺に避難。円乗寺の小姓と恋仲になりました。

きくざか
菊坂 本郷四丁目と五丁目の間



古きよき昭和の香りがただよう坂

本郷通りから西片1丁目までの長くゆるやかな坂。この界隈には、樋口一葉や石川啄木、宮沢賢治など多くの文人が暮らしました。



『大つごもり』は樋口一葉の貧困体験から生まれ、菊坂には一葉が通った質屋の建物が残ります。この坂は主人公の伯父の描写で登場します。

とみざか
富坂 春日一丁目と小石川二丁目の間



鳶が飛び回った江戸時代からの坂

江戸時代、この地に鳶が多く飛んでいたことから鳶坂→富坂に転じたとされています。近くには島木赤彦が下宿し、機関誌「アララギ」を編集しました。



きりたんざか
切支丹坂 小日向一丁目16と24の間



ガードのトンネルから続く不思議な坂

切支丹屋敷近くにあるため、その名がつけたとされています。幽霊坂とも呼ばれている。ガードのトンネルから続く坂道です。

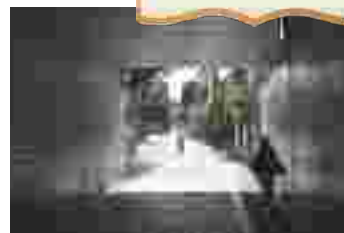

私小説の傑作・田山花袋の『蒲団』では、冒頭から切支丹坂が出てきます。主人公がこの坂で歩きながら回想している情景が描かれています。

文豪ゆかりの場所を訪ねよう。

森鷗外が座った「三人元語の石」

森鷗外 Ogai Mori



軍医のかたわら 多くの名著を執筆

代々医者の家系に生まれ、軍医の仕事のかたわら小説や評論、翻訳を執筆しました。亡くなるまでの30年以上を千駄木界隈で暮らし、『青年』『雁』等の名作を生み出しました。

その他森鷗外ゆかりのスポット

- 旧居跡(向丘2-20-7)
- 新坂(根津一丁目21と28の間)
- 鼠坂(首羽一丁目10と13の間)
- 東京大学医学部(本郷7-3-1)



旧居跡(猫の家)

この地で生まれた作品『吾輩は猫である』にちなんで、記念碑のそばに猫のオブジェが設置されています。

根津・千駄木

P.14

夏目漱石 Soseki Natsume



エリート教師の 地位を捨て小説家へ

東京帝国大学で英文学講師として働く一方で文学活動も行っていましたが、40歳の時、教職を辞め職業作家の道に進みました。10代後半から、小石川や本郷に居住しました。

その他夏目漱石ゆかりのスポット

- 旧居跡(西片1-12-8)
- 新福寺(白山3-1-23)
- 法蔵院(小石川3-5-4)



無緑坂

台東区との境にある坂で、鷗外の代表作『雁』の舞台となりました。主人公が散歩をする描写があります。

湯島・本郷

根津・千駄木

P.15

観潮楼跡(森鷗外記念館)

千駄木の団子坂上にあった邸宅で、60歳で亡くなるまで30年間暮らしました。跡地には森鷗外記念館が建っています。

樋口一葉 Ichiyo Higuchi



「奇跡の14ヶ月」で 名作を次々発表

父親の借金で貧しい中、執筆を続けました。『大つごもり』から『うらむらさき』発表までは「奇跡の14ヶ月」と呼ばれ、名作を多く残しています。24年の生涯のうち約10年を文京区で暮らしました。

その他樋口一葉ゆかりのスポット

- 法真寺(本郷5-27-11)
- 旧居跡(本郷4-32,4-31)

P.10

湯島・本郷

終焉の地

この地で『たけくらべ』などの作品を生み出しました。現在は、平塚らいてうの筆による記念碑が建っています。

旧伊勢屋質店

困窮した一葉がたびたび通った質屋。一葉が亡くなったとき、伊勢屋から香典が届いたという記録が残っています。

P.10

湯島・本郷



文京区はなぜ文人に愛された?

文京区には明治以降、教育機関が多く設けられました。特に学問の先端を研究できる帝国大学(現・東京大学)周辺には学者や作家が集まり、近代文学の発信地となっていました。

石川啄木 Takuboku Ishikawa

波乱万丈な人生を 送った天才詩人

幼いころは神童と言われましたが、中学を退学して東京。処女詩集『あこがれ』で天才詩人と賞賛されるも、放蕩生活等で生活難に陥り、26歳の若さで亡くなりました。啄木は文京区でたびたび住居を変えました。



喜之床跡

新築間もない理髪店「喜之床」の2階で、家族と生活しました。現在でもこの場所では理髪店が営まれています。

湯島・本郷

- その他石川啄木ゆかりのスポット
- 蓋平館別荘跡(本郷6-10-12)
 - 赤心館跡(本郷5-5-16)



切通坂

喜之床に間借りしていた啄木が、夜勤の帰りに通った坂で、湯島天満宮前に啄木が詠んだ歌を刻んだ碑があります。

湯島・本郷

終焉の地

本郷の「喜之床」からこの場所へ移り、亡くなるまで暮らしました。隣接地に歌碑と顕彰室が設置されています。

小石川

P.22

日本文化を体験しよう。

あめ細工吉原

根津・千駄木

スピーディーな手さばきに感動

日本伝統飴細工の専門店 吉原では実演販売が行われています。まず、飴細工メニュー表の中から好みのデザインをチョイス。飴の色や形のアレンジも可能な限り叶えてくれます。職人さんと会話しながら、目の前で自分だけの飴細工が仕上がる様子が楽しめます(千駄木店で実演販売を、谷中店で体験を行っています)。詳しくは **P.15**

ポイント

都会の喧騒を忘れる閑静な空間で、正しい姿勢や呼吸法など坐禅の基本をレクチャーしてくれます



ポイント

およそ80度に熱せられた飴をたった3分ほどで形作ってゆく姿に思わず感動!

りんしょういん 麟祥院

春日局の菩提寺のお座敷で背筋がピンと伸びる坐禅体験

三代将軍・家光の乳母・春日局の菩提寺。ここでは一般向けに坐禅の体験を行っています。清楚な佇まいの中、正しい坐禅の仕方を学ぶことができます。身・息・心の統一調和をはかり、自分を見つめ直す貴重な時間を過ごせます。詳しくは **P.9**

湯島・本郷

和菓子教室 sakura

四季折々の美しい和菓子作り

四季を写し取ったような目にも美しい和菓子の作り方を学べる教室。「思い立ったらいつでも作れる」をモットーに独自の簡単なレシピと技法で指導しているので初心者でも安心。

詳しくは **P.15**



ポイント

教室は最大6人の少人数制なので、アットホームな雰囲気の中で学べます

根津・千駄木

教室は最大6人の少人数制なので、アットホームな雰囲気の中で学べます

お茶の水 おりがみ会館

湯島・本郷

奥深い和紙文化に触れる

おりがみや和紙工芸の教室を多数開催。子どもと一緒にできる簡単なものから和紙で人形を作る少し難易度が高いものまで幅広く体験できます。

詳しくは **P.8**

ポイント

外国人でも気軽にチャレンジできるおりがみ教室の初心者コースもあります

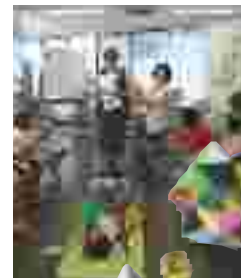

和様 うどよし書道教室

気軽に1時間から体験OK

書家のうどよし氏が日本発祥の書である和様をレクチャー。墨の香りが漂う和室でリラックスしながら取り組みます。初心者でも1時間の体験時間でアートのような書道作品を完成させることができると人気です。

詳しくは **P.8**

湯島・本郷

ポイント

書家のうどよし氏が日本発祥の書である和様をレクチャー

関口・目白台

高橋工房

江戸の粋を伝える木版画

創業150年、現在六代目の浮世絵木版画工房。文京区伝統工芸会の会員でもあり、100年以上前から続いている当時の技術や技法を蘇らせています。初心者でも安心して参加できる彫りや摺りの工程が楽しめるワークショップ(要予約)も実施しています。

水道2-4-19

03-3814-2801

ポイント

ワークショップでは木版画の簡単な行程を体験

ゆたりのんびり

文京区の銭湯

文京区には、文京浴場組合加盟の銭湯が4軒あります。各銭湯それぞれ個性を持って営業中。毎月26日は「いいことあるかも! お風呂の日」。小学生以下は無料*で入浴できます。
*26日が定休日の場合、代替日はなし、内容に変更の場合あり

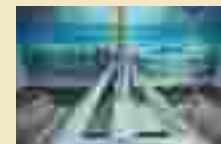

豊川浴泉 目白台1-13-1



大黒湯 大塚3-8-6



白山浴場 白山2-7-1

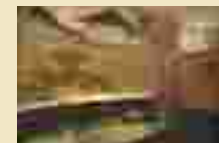

ふくの湯 千駄木5-41-5



文京区の花 & イベント

♪とこ

土曜と日曜を中心に、コンサートなどのイベントも実施され、多くの人で賑わいをみせます



♪とこ

セイヨウアジサイ、ウズアジサイ、テマリテマリ…多様な種類のあじさいがまつり会場を彩ります

文京あじさいまつり 白山神社

青、紫、ピンク…カラフルで幻想的なあじさいの世界 6月

白山神社の境内から白山公園にかけて3,000株ものあじさいが見頃を迎える頃に、開催されるまつり。あじさいが綺麗な富士塚が一般公開されるのはこのまつりの期間中だけです。



♪とこ

中には風車のような形をした花弁のハナグルマや黒ツツジとも言われるカラフネなど珍しいツツジも

白山・本駒込

P.26

文京つつじまつり 根津神社

艶やかに咲き誇る 約100種3,000株のつつじ 4・5月

約2,000坪のつつじ苑が赤やピンク、白のつつじで埋め尽くされます。多種多様なつつじがあり、開花時期がそれぞれ異なるため、長い期間美しいつつじを楽しめます。甘酒茶屋や植木市、露店なども出店します。

(※つつじ苑はつつじまつり期間のみ開苑)

根津・千駄木 P.14



文京さくらまつり 播磨坂 さくら並木

見事な桜並木のある播磨坂で イベント盛り沢山なまつり 3・4月

約120本もの立派な桜並木の満開を見るために、多くの人を訪れます。中には淡い黄緑色で八重咲きの鬱金桜などほかではあまり見ない珍しいものも。週末には模擬店や吹奏楽のパレードなど催しも多数。



♪とこ

P.22

小石川

まつり期間中のいずれかの土日2日間は車道は歩行者天国となり、吹奏楽の演奏なども行われます

山開き 富士神社

大規模な縁日で大人から子どもまで楽しめる 6月

7月1日の富士山の山開きに合わせて、6月末から7月初めにかけて行われます。初日は、万灯回り、翌日に例大祭を実施。広い境内にはたくさんの露店が並び、夜遅くまで多くの参拝客で賑わいをみせます。

♪とこ

大木がそびえる広々とした境内。山開きには、山頂のお社で麦藁蛇や落雁を用意しています

白山・本駒込

P.27



文京朝顔・ほおずき市 傳通院・源覚寺 ほか

趣溢れる小石川の街の夏の風物詩 7月

傳通院では、太陽の光を受けた大輪の朝顔を、源覚寺では鮮やかなオレンジ色のほおずきが楽しめます。朝顔やほおずきの鉢植え販売のほか、縁日や模擬店も出店。アーティストによるパフォーマンスなどイベントも実施しています。



P.23

小石川

(傳通院、源覚寺)

♪とこ

写真左:傳通院の「朝顔市」
写真下:「こんやくくんま」で知られる源覚寺の「ほおずき市」



文京区の花 & イベント



♪どこ メイン会場となる根津神社。境内にあるふれあいひろばでは、和太鼓や吹奏楽などが披露されます

根津・千駄木下町まつり **根津神社ほか**

縁日、演奏会、スタンプラリー…
活気溢れる地域のまつり **10月**

根津神社を中心に、不忍通りふれあい館や藍染大通り、宮永伸通りなど地域一帯となって開催。根津神社の境内では、模擬店や物産店が並び、フリーマーケットも実施。サブ会場でも縁日やパレードなどイベント多数。

♪どこ **P.14**
根津・千駄木

文京一葉忌 **法真寺**

文京ゆかりの文人
樋口一葉を偲ぶ **11月**

24年間の短い生涯のうち、約10年を文京区で過ごした樋口一葉。一葉を顕彰するため、命日にあたる11月23日に一葉忌を実施しています。法要のほか、一葉作品の朗読会も。



♪どこ **P.11**
湯島・本郷
法真寺の隣には、樋口一葉が4~9歳までの間を過ごした場所があります

文京梅まつり **湯島天満宮**

約300本の美しい梅の木が
春の訪れを知らせてくれる **2月**

江戸期から梅の名所として親しまれていた湯島天満宮。樹齢約70~80年の梅の木が美しく咲き誇ります。境内がライトアップされる日没後も夜の梅が楽しめるのでおすすめ。



♪どこ **P.9**
湯島・本郷
境内の様々な場所に梅の花の模様が施されています。植えられている約8割が白梅です

文京菊まつり **湯島天満宮**

菊2,000株が織り成す
秋の花の優雅な世界 **11月**

秋の代表的な花、菊が湯島天満宮を埋め尽くします。珍しい「菊人形」や一株から多数の花を咲かせ一輪の花のように仕立てる「千輪咲き」など、完成度の高い作品が目を楽しませてくれます。

♪どこ **P.9**
湯島・本郷



♪どこ
黄色、ピンク、白…美しく咲き誇る菊の花が境内にズラリと並びさまは圧巻

境内には「福をかき込む」飾り熊手が多数並び、トンネルのようになっています

♪どこ

西の市 **巣鴨大鳥神社**

縁起物・熊手を求めて多くの
人で賑わう年末の風物詩 **11月**

白山通りから巣鴨大鳥神社へ伸びる道に、熊手商や露店が並びます。豪華に飾り付けられた立派な熊手から小ぶりでシンプルなものまで多種多様な熊手がぎっしり。中には商店街ならではのバラエティーに富んだ露店もあります。

♪どこ
白山・本駒込

文京区の花&イベントカレンダー

3月	文京さくらまつり (播磨坂さくら並木) ☎ 03-5803-1941	6月	文京あじさいまつり (白山神社) ☎ 03-3811-6568 山開き (富士神社) ☎ 03-3823-7894	9月	根津神社例大祭 (根津神社) ☎ 03-3822-0753 白山神社秋季例大祭 (白山神社) ☎ 03-3811-6568	西の市 (巣鴨大鳥神社) ☎ 03-3946-7927 文京一葉忌 (法真寺) ☎ 03-3813-8241	
4月	文京つつじまつり (根津神社) ☎ 03-3822-0753 花まつり (護国寺) ☎ 03-3941-0764 花供養 (吉祥寺) ☎ 03-3823-2010 孔子祭 (史跡湯島聖堂) ☎ 03-3251-4606	7月	閻魔例大祭 (源覚寺) ☎ 03-3811-4482 文京朝顔・ほおずき市 (傳通院・源覚寺ほか) ☎ 03-3813-3638 (磯川地域活動センター) 四万六千日(護国寺) ☎ 03-3941-0764	10月	根津・千駄木 下町まつり (根津・千駄木エリア) ☎ 03-5803-1174 先儒祭(大塚先儒墓所) ☎ 03-3941-1477 (吹上稲荷神社)	12月	除夜の鐘 (傳通院) ☎ 03-3814-3701
5月	湯島天満宮例大祭 (湯島天満宮) ☎ 03-3836-0753	8月	鎮火祭 (富士神社) ☎ 03-3823-7894	11月	文京菊まつり (湯島天満宮) ☎ 03-3836-0753	1月	鏡開き (講道館) ☎ 03-3811-7152 閻魔例大祭 (源覚寺) ☎ 03-3811-4482
				2月	文京梅まつり (湯島天満宮) ☎ 03-3836-0753		